

### Las solicitudes de exportación de bienes aumentaron 1,7% en agosto pero acumulan una baja de 2,8% en lo que va del año

Las solicitudes de exportación de bienes registraron un aumento de 1,7% en agosto con respecto a igual mes de 2017, según los datos relevados por la Unión de Exportadores del Uruguay (UEU) en base a Documentos Únicos de Aduanas, que no incluyen las exportaciones que salen del país desde las zonas francas. En agosto el total solicitado fue de US\$ 735 millones, US\$ 13 millones más que en agosto de 2017.

Sin embargo, debido a las cuatro bajas de los meses previos, entre enero y agosto las exportaciones cayeron 2,8 % frente al mismo lapso del año anterior, tras alcanzar un total de US\$ 5.096 millones. En tanto que en los 12 meses finalizados en agosto las exportaciones sumaron US\$ 7.637 millones, lo que significó un aumento de 2,14% frente al año móvil finalizado en agosto de 2017.

El aumento del mes de agosto pasa a 4% si se toma en cuenta lo exportado desde las zonas francas, con un monto total de US\$ 862 millones, según información recabada por Uruguay XXI.<sup>1</sup> Por su parte, las exportaciones acumuladas en los primeros ocho meses del año registraron un incremento de 1,4% según la misma medición.

Variación de exportación de bienes  
(% frente a igual mes del año anterior)

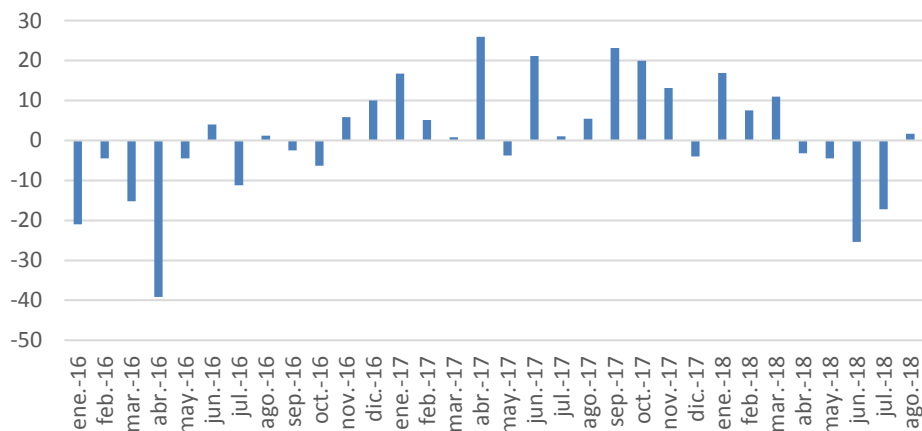

Fuente: DNA

<sup>1</sup> Al monto total de solicitudes se suman las exportaciones más relevantes de las zonas francas, que incluyen celulosa, concentrado de bebidas y productos farmacéuticos, restando las ventas hacia las zonas francas.

### Solicitudes de exportación en agosto por destino en dólares

En agosto en las solicitudes de exportación de bienes medidas en dólares bajo criterio aduanero aumentaron 1,7% frente al mismo mes del año pasado, algo que se explicó por mayores ventas a Brasil, Turquía, Argentina, Rusia y Argelia, entre otros. China se mantuvo en el primer lugar del ranking pese a la caída de 8,52%, debido a menores ventas de soja, lana y madera.

El mayor aumento, entre los principales 20 destinos de exportación, fue el de Argelia por las colocaciones de productos lácteos, seguido por Portugal debido a las ventas de madera y carne. La mayor caída fue la de la zona franca de Nueva Palmira por menores ventas de soja debido a factores climáticos.

| Cuadro 1: Solicitudes de exportación de bienes en el mes por destino en US\$ |                      |                    |                    |                      |                      |
|--|----------------------|--------------------|--------------------|----------------------|----------------------|
| Rank.  | País                 | ago/2017           | ago/2018           | Variación porcentual | Peso en el total (%) |
| 1  | China                | 140.161.491        | 128.215.840        | -8,52                | 17,44                |
| 2  | Brasil               | 92.785.408         | 108.308.824        | 16,73                | 14,73                |
| 3  | ZF Punta Pereira     | 53.263.835         | 43.611.886         | -18,12               | 5,93                 |
| 4  | Turquía              | 28.259.936         | 42.617.114         | 50,80                | 5,80                 |
| 5  | Argentina            | 33.996.437         | 40.171.195         | 18,16                | 5,46                 |
| 6  | EEUU                 | 45.599.569         | 38.777.942         | -14,96               | 5,27                 |
| 7  | Argelia              | 1.700.535          | 29.465.502         | 1.632,72             | 4,01                 |
| 8  | ZF Fray Bentos       | 29.062.738         | 29.315.523         | 0,87                 | 3,99                 |
| 9  | ZF Nueva Palmira     | 63.527.045         | 25.018.700         | -60,62               | 3,40                 |
| 10   | Rusia                | 15.632.221         | 23.878.667         | 52,75                | 3,25                 |
| 11   | Holanda              | 19.232.104         | 22.412.495         | 16,54                | 3,05                 |
| 12   | México               | 18.044.241         | 20.502.514         | 13,62                | 2,79                 |
| 13   | Paraguay             | 13.945.199         | 16.045.583         | 15,06                | 2,18                 |
| 14   | Portugal             | 5.426.762          | 14.649.919         | 169,96               | 1,99                 |
| 15   | Alemania             | 17.552.983         | 13.754.193         | -21,64               | 1,87                 |
| 16   | Israel               | 13.395.648         | 12.837.450         | -4,17                | 1,75                 |
| 17   | Perú                 | 14.456.597         | 12.687.857         | -12,23               | 1,73                 |
| 18   | Chile                | 8.061.838          | 9.237.742          | 14,59                | 1,26                 |
| 19   | España               | 7.899.929          | 8.939.960          | 13,17                | 1,22                 |
| 20   | Italia               | 9.317.674          | 7.908.204          | -15,13               | 1,08                 |
|  | <b>Subtotal</b>      | <b>491.160.699</b> | <b>520.141.270</b> |                      | <b>70,75</b>         |
|  | <b>Total General</b> | <b>722.701.742</b> | <b>735.223.060</b> | <b>1,73</b>          |                      |

Fuente: DNA

### Solicitudes de exportación en agosto por producto en dólares

Desde el punto de vista de los productos exportados, el aumento de agosto se explicó por mayores ventas de carne, lácteos, animales vivos, productos de molinería, plásticos y vehículos, entre otros. La carne continuó liderando el ranking de solicitudes por producto en dólares bajo criterio aduanero luego de un aumento de 24% por mayores ventas a China, Estados Unidos, Holanda y Rusia, principalmente. Los lácteos cayeron a Brasil y Argentina pero aumentaron a Argelia, México y China. El mayor aumento entre los principales 20 rubros exportados fue el de molinería, seguido por vehículos; mientras que las mayores bajas se registraron en la soja y los cereales.

| Cuadro 2: Solicitudes de exportación de bienes en el mes por producto en US\$ |     |                                    |                    |                    |                      |                      |
|---|-----|------------------------------------|--------------------|--------------------|----------------------|----------------------|
| Rank.   | NCM | Producto                           | ago/2017           | ago/2018           | Variación porcentual | Peso en el total (%) |
| 1   | 02  | Carne                              | 134.710.572        | 167.163.908        | 24,09                | 22,74                |
| 2   | 44  | Madera                             | 113.354.558        | 110.777.652        | -2,27                | 15,07                |
| 3   | 04  | Lácteos                            | 39.442.959         | 70.520.000         | 78,79                | 9,59                 |
| 4   | 12  | Soja                               | 118.947.965        | 55.950.586         | -52,96               | 7,61                 |
| 5   | 01  | Animales vivos                     | 24.747.207         | 43.233.070         | 74,70                | 5,88                 |
| 6   | 11  | Prod. de molinería                 | 11.015.625         | 26.984.375         | 144,96               | 3,67                 |
| 7   | 10  | Cereales                           | 44.927.508         | 26.318.801         | -41,42               | 3,58                 |
| 8   | 39  | Plásticos                          | 19.468.253         | 22.686.889         | 16,53                | 3,09                 |
| 9   | 87  | Vehículos                          | 10.263.733         | 19.599.871         | 90,96                | 2,67                 |
| 10  | 51  | Lana e hilados                     | 20.766.555         | 18.755.141         | -9,69                | 2,55                 |
| 11  | 41  | Pieles y cuero                     | 20.922.690         | 17.626.440         | -15,75               | 2,40                 |
| 12  | 08  | Frutas                             | 15.420.782         | 16.814.840         | 9,04                 | 2,29                 |
| 13  | 30  | Prod. farmacéuticos                | 11.688.389         | 14.387.039         | 23,09                | 1,96                 |
| 14  | 03  | Pescados y moluscos                | 11.798.541         | 14.242.916         | 20,72                | 1,94                 |
| 15  | 15  | Grasas y aceites                   | 18.446.416         | 11.116.781         | -39,73               | 1,51                 |
| 16  | 34  | Prod. de limpieza                  | 5.803.707          | 6.930.067          | 19,41                | 0,94                 |
| 17  | 38  | Otros productos de la ind. química | 5.561.836          | 6.896.726          | 24,00                | 0,94                 |
| 18  | 05  | Demás prod. de origen animal       | 4.254.432          | 6.816.058          | 60,21                | 0,93                 |
| 19  | 85  | Aparatos de imagen y sonido        | 5.170.870          | 6.777.163          | 31,06                | 0,92                 |
| 20  | 73  | Manuf. de fundición                | 7.061.644          | 6.075.319          | -13,97               | 0,83                 |
|   |     | <b>subtotal:</b>                   | <b>643.774.243</b> | <b>669.673.643</b> |                      | <b>91,08</b>         |
|   |     | <b>Total General</b>               | <b>722.701.742</b> | <b>735.223.060</b> | <b>1,73</b>          |                      |

Fuente: DNA

### Solicitudes de exportación de bienes en agosto por producto en toneladas

Medidas en toneladas las solicitudes de exportación de agosto cayeron 11,23% en relación a igual mes del año pasado. El descenso es explicado principalmente por los menores volúmenes de ventas de soja, madera y cereales, entre otros. Sin embargo, algunos sectores registraron incrementos en los volúmenes exportados como fue el caso de los productos de molinería, carne, frutas, lácteos y animales vivos, entre otros.

| Cuadro 3: Solicitudes de exportación de bienes en el mes por producto en volumen físico |     |                               |                    |                    |                      |
|---|-----|-------------------------------|--------------------|--------------------|----------------------|
| Rank.   | NCM | Producto                      | ago/2017 toneladas | ago/2018 toneladas | Variación porcentual |
| 1   | 44  | Madera                        | 1.276.942          | 1.249.109          | -2,18                |
| 2   | 12  | Soja                          | 320.065            | 153.282            | -52,11               |
| 3   | 10  | Cereales                      | 100.741            | 52.275             | -48,11               |
| 4   | 11  | Prod. de la molinería         | 21.832             | 51.712             | 136,86               |
| 5   | 02  | Carne                         | 29.960             | 36.759             | 22,69                |
| 6   | 08  | Frutas                        | 21.052             | 22.718             | 7,92                 |
| 7   | 04  | Lácteos                       | 12.639             | 22.504             | 78,05                |
| 8   | 25  | Cal, cemento y piedras        | 42.706             | 18.588             | -56,48               |
| 9   | 01  | Animales vivos                | 8.829              | 15.941             | 80,57                |
| 10  | 23  | Residuos de ind. Alimenticias | 16.554             | 14.794             | -10,64               |
| 11  | 39  | Plásticos                     | 9.624              | 10.469             | 8,78                 |
| 12  | 28  | Prod. químicos inorgánicos    | 11.245             | 8.951              | -20,40               |
| 13  | 03  | Pescados y moluscos           | 5.936              | 7.692              | 29,58                |
| 14  | 27  | Combustibles                  | 260                | 6.793              | 2508,91              |
| 15  | 15  | Grasas y aceites              | 19.491             | 5.824              | -70,12               |
| 16  | 31  | Abonos                        | 2.401              | 5.340              | 122,40               |
| 17  | 34  | Prod.de limpieza              | 4.099              | 4.685              | 14,29                |
| 18  | 05  | Demás prod. de origen animal  | 2.940              | 3.076              | 4,63                 |
| 19  | 22  | Bebidas                       | 928                | 3.060              | 229,77               |
| 20  | 41  | Pieles y cuero                | 3.343              | 2.448              | -26,77               |
|   |     | <b>subtotal:</b>              | <b>1.911.589</b>   | <b>1.696.021</b>   |                      |
|   |     | <b>Total General</b>          | <b>1.935.757</b>   | <b>1.718.400</b>   | <b>-11,23</b>        |

Fuente: DNA

### Exportaciones de bienes en enero-agosto (destinos y productos)

Debido a las caídas de meses anteriores, entre enero y agosto las exportaciones cayeron 2,84% frente a igual período de 2017, según criterio aduanero. En el ranking por destinos se ubicaron en los primeros lugares China, Brasil y Estados Unidos, los tres en baja.

Entre los primeros 10 destinos de exportación se destacó el aumento de Turquía por mayores ventas de animales vivos. En tanto, las mayores bajas se registraron hacia la zona franca de Nueva Palmira, por las menores ventas de soja debido a factores climáticos, y hacia Holanda por menores ventas de carne, frutas y cereales.

| <b>Cuadro 4: Solicitudes de exportación de bienes acumulada en el año por destino en US\$</b> |                      |                       |                       |                             |                             |
|---|----------------------|-----------------------|-----------------------|-----------------------------|-----------------------------|
| <b>Rank.</b>  | <b>País</b>          | <b>ene – ago/2017</b> | <b>ene – ago/2018</b> | <b>Variación porcentual</b> | <b>Peso en el total (%)</b> |
| 1   | China                | 1.198.933.756         | 1.063.213.665         | -11,32                      | 20,86                       |
| 2   | Brasil               | 803.504.677           | 730.026.868           | -9,14                       | 14,33                       |
| 3   | EEUU                 | 324.173.356           | 310.801.876           | -4,12                       | 6,10                        |
| 4   | Argentina            | 271.810.405           | 281.226.398           | 3,46                        | 5,52                        |
| 5   | ZF Punta Pereira     | 255.059.045           | 253.307.361           | -0,69                       | 4,97                        |
| 6   | Turquía              | 120.264.361           | 194.141.473           | 61,43                       | 3,81                        |
| 7   | ZF Fray Bentos       | 198.484.202           | 192.828.011           | -2,85                       | 3,78                        |
| 8   | ZF Nueva Palmira     | 303.577.524           | 186.953.429           | -38,42                      | 3,67                        |
| 9   | Holanda              | 165.111.266           | 138.049.852           | -16,39                      | 2,71                        |
| 10  | México               | 133.063.081           | 130.839.944           | -1,67                       | 2,57                        |
|   | <b>Subtotal</b>      | <b>3.773.981.674</b>  | <b>3.481.388.876</b>  |                             | <b>68,32</b>                |
|   | <b>Total General</b> | <b>5.244.920.869</b>  | <b>5.096.069.950</b>  | <b>-2,84</b>                |                             |

Fuente: DNA

En el ranking por productos exportados medidos en dólares (cuadro 5), la carne se mantuvo en el primer lugar entre enero y agosto, con un aumento de 10,11% principalmente por mayores ventas a China. En segundo lugar se ubicó la madera, con una suba de 21,46% por mayores exportaciones a China, Portugal, Estados Unidos y México. La soja quedó en tercer lugar tras un descenso de 56,78% por menores colocaciones a la mayoría de los destinos debido a factores climáticos.

Entre los principales 10 productos exportados el mayor aumento se registró en animales vivos por las ventas a Turquía, mientras que la caída más pronunciada se observó en soja, seguida por los cereales (arroz) por menores ventas a Perú, Brasil y México.

| Cuadro 5: Solicitudes de exportación de bienes acumulada en el año por producto en US\$ |     |                       |                      |                      |              |                      |
|---|-----|-----------------------|----------------------|----------------------|--------------|----------------------|
| Rank.   | NCM | Producto              | ene - ago 2017       | ene - ago 2018       | Variación %  | Peso en el total (%) |
| 1   | 2   | Carne                 | 1.113.914.385        | 1.226.478.818        | 10,11        | 24,07                |
| 2   | 44  | Madera                | 625.239.314          | 759.395.949          | 21,46        | 14,90                |
| 3   | 12  | Soja                  | 1.016.811.204        | 439.512.431          | -56,78       | 8,62                 |
| 4   | 04  | Lácteos               | 367.085.745          | 417.109.621          | 13,63        | 8,18                 |
| 5   | 10  | Cereales              | 376.142.291          | 271.125.248          | -27,92       | 5,32                 |
| 6   | 01  | Animales vivos        | 108.839.244          | 196.798.010          | 80,82        | 3,86                 |
| 7   | 39  | Plásticos             | 143.751.988          | 166.859.389          | 16,07        | 3,27                 |
| 8   | 51  | Lana e hilados        | 132.064.636          | 166.120.707          | 25,79        | 3,26                 |
| 9   | 41  | Pieles y cuero        | 171.532.262          | 156.047.112          | -9,03        | 3,06                 |
| 10  | 11  | Prod. de la molinería | 112.462.338          | 140.933.287          | 25,32        | 2,77                 |
|   |     | <b>subtotal:</b>      | <b>4.167.843.405</b> | <b>3.940.380.572</b> |              | <b>77,32</b>         |
|   |     | <b>Total General</b>  | <b>5.244.920.869</b> | <b>5.096.069.950</b> | <b>-2,84</b> |                      |

Fuente: DNA

Página | 6

Medidas en volumen físico las exportaciones cayeron 6,73% entre enero y agosto. La madera se ubicó en primer lugar tras un aumento de 16,26% pero los dos siguientes rubros más importantes –la soja y los cereales– cayeron significativamente en el período. Se destacó, entre los principales 10 productos, el aumento animales vivos a Turquía.

| Cuadro 6: Solicitudes de exportación de bienes acumulada en el año por producto en volumen físico |     |                        |                          |                          |                      |
|---|-----|------------------------|--------------------------|--------------------------|----------------------|
| Rank.   | NCM | Producto               | ene – ago/2017 toneladas | ene – ago/2018 toneladas | Variación porcentual |
| 1   | 44  | Madera                 | 6.648.686                | 7.729.521                | 16,26                |
| 2   | 12  | Soja                   | 2.738.357                | 1.108.637                | -59,51               |
| 3   | 10  | Cereales               | 1.038.356                | 591.637                  | -43,02               |
| 4   | 02  | Carne                  | 259.715                  | 276.045                  | 6,29                 |
| 5   | 11  | Prod. de la molinería  | 224.993                  | 266.936                  | 18,64                |
| 6   | 25  | Cal, cemento y piedras | 153.600                  | 177.829                  | 15,77                |
| 7   | 04  | Lácteos                | 120.828                  | 139.758                  | 15,67                |
| 8   | 23  | Residuos de ind. alim. | 91.386                   | 108.717                  | 18,97                |
| 9   | 39  | Plásticos              | 69.846                   | 78.071                   | 11,78                |
| 10  | 01  | Animales vivos         | 41.802                   | 75.656                   | 80,98                |
|   |     | <b>subtotal:</b>       | <b>11.387.568</b>        | <b>10.552.806</b>        |                      |
|   |     | <b>Total General</b>   | <b>11.956.656</b>        | <b>11.152.496</b>        | <b>-6,73</b>         |

Fuente: DNA

### Exportaciones de bienes en 12 meses finalizados en agosto por destino

En los 12 meses finalizados en agosto las exportaciones de bienes medidas bajo criterio aduanero aumentaron 2,14% frente a igual medición del año anterior. China mantuvo el liderazgo del ranking con un aumento de 6,87%, siendo el impulsor de las ventas al exterior en el último año móvil destacándose soja, carne, madera, lana y cueros, entre otros. En tanto Brasil, quedó en el segundo lugar tras una caída de 10,93% en el último año, principalmente por menores ventas de lácteos y cereales. Lo anterior no tiene en cuenta la exportación de energía eléctrica, que todavía no se está incluyendo en las estadísticas por información insuficiente.

| Cuadro 7: Exportación de bienes, medición 12 meses por destino en dólares |                      |                      |                      |                      |                      |
|---|----------------------|----------------------|----------------------|----------------------|----------------------|
| Rank.   | País                 | 12m ago/2017         | 12m ago/2018         | Variación porcentual | Peso en el total (%) |
| 1   | China                | 1.501.453.857        | 1.604.532.130        | 6,87                 | 21,01                |
| 2   | Brasil               | 1.235.437.149        | 1.100.381.962        | -10,93               | 14,41                |
| 3   | EEUU                 | 464.076.734          | 444.252.818          | -4,27                | 5,82                 |
| 4   | Argentina            | 424.460.795          | 427.598.418          | 0,74                 | 5,60                 |
| 5   | ZF Punta Pereira     | 380.081.729          | 366.973.602          | -3,45                | 4,80                 |
| 6   | Turquía              | 224.725.099          | 308.931.473          | 37,47                | 4,04                 |
| 7   | ZF Fray Bentos       | 286.539.006          | 296.315.623          | 3,41                 | 3,88                 |
| 8   | Holanda              | 241.709.529          | 220.389.326          | -8,82                | 2,89                 |
| 9   | ZF Nueva Palmira     | 332.179.553          | 213.407.569          | -35,76               | 2,79                 |
| 10  | Argelia              | 49.171.624           | 212.091.185          | 331,33               | 2,78                 |
| 11  | México               | 189.077.672          | 195.017.735          | 3,14                 | 2,55                 |
| 12  | Alemania             | 219.058.759          | 170.042.431          | -22,38               | 2,23                 |
| 13  | Rusia                | 126.401.084          | 152.818.530          | 20,90                | 2,00                 |
| 14  | Perú                 | 147.269.082          | 141.883.553          | -3,66                | 1,86                 |
| 15  | Paraguay             | 114.836.455          | 136.859.459          | 19,18                | 1,79                 |
| 16  | Israel               | 137.575.925          | 122.113.525          | -11,24               | 1,60                 |
| 17  | Portugal             | 77.370.106           | 110.229.432          | 42,47                | 1,44                 |
| 18  | Chile                | 96.404.341           | 95.208.812           | -1,24                | 1,25                 |
| 19  | Irak                 | 30.271.432           | 87.645.486           | 189,53               | 1,15                 |
| 20  | Italia               | 85.317.948           | 81.457.693           | -4,52                | 1,07                 |
|   | <b>Subtotal</b>      | <b>6.363.417.880</b> | <b>6.488.150.761</b> |                      | <b>84,95</b>         |
|   | <b>Total general</b> | <b>7.477.456.570</b> | <b>7.637.530.863</b> | <b>2,14</b>          |                      |

Fuente: DNA

Los destinos que más se destacaron entre los principales 20 por su incremento en los últimos 12 meses fueron Argelia e Irak por las ventas de lácteos y arroz, respectivamente. La mayor caída se dio hacia la zona franca de Nueva Palmira por menores colocaciones de soja.

Estructura de exportaciones 12m ago/2018

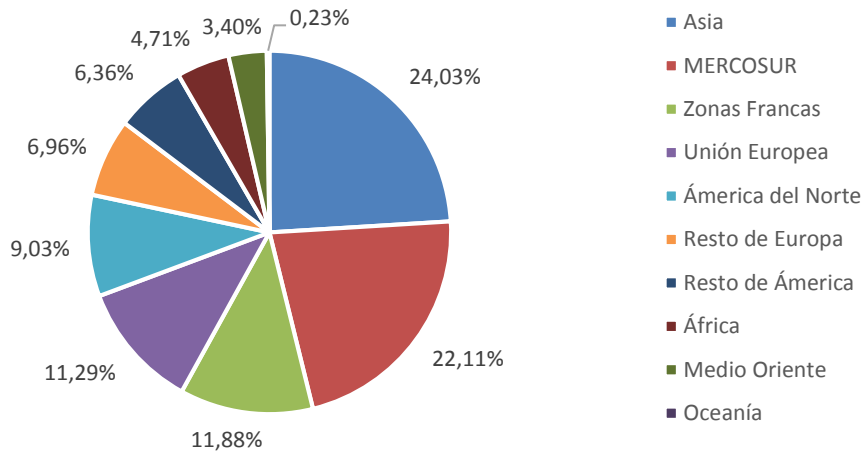

Fuente: DNA

En los 12 meses finalizados en agosto las exportaciones se dirigieron en su mayoría a Asia (sin Medio Oriente), con una participación de 24% -si no se tienen en cuenta las exportaciones desde las zonas francas- principalmente por la presencia de China como el mayor destino de exportación de Uruguay.

El Mercosur se ubica en un segundo lugar, con una participación de 22%. Las zonas francas recibieron el 12% de las exportaciones para luego ser procesadas o directamente distribuidas en varios países. De acuerdo con la información proporcionada por Uruguay XXI, en 2017 el 35% de lo exportado desde zonas francas se dirigió a China y el 25,5% a la Unión Europea, donde Holanda es el principal puerto de entrada. El resto se destinó a varios países de todos los continentes.

A la Unión Europea se destinó el 11,3%, aunque si se toma en cuenta toda Europa la cifra pasa a 18%. En tanto, el 9% se dirigió a América del Norte (Nafta) y el 6,4% al resto de América (del Sur, Centroamérica y el Caribe). África aumentó su participación en las exportaciones totales de bienes a 4,7%, tras el fuerte incremento de las ventas a Argelia de lácteos, superando a Medio Oriente que quedó en 3,4% del total exportado y Oceanía sigue representando menos de medio punto porcentual del total.



### Exportaciones de bienes en 12 meses finalizados en agosto por producto

En la medición de 12 meses finalizados en agosto la carne se ubicó en primer lugar del ranking luego de un aumento de 6,33% por mayores ventas a China y Holanda. En tanto, la madera quedó en segundo lugar tras un alza de 23,10% a China, Estados Unidos, Portugal y las zonas francas. En el último año se destacaron las ventas de vehículos y partes hacia Argentina y Brasil, más que duplicándose frente al período finalizado en agosto de 2017.

| Cuadro 8: Exportación de bienes, medición 12 meses por producto en dólares |     |                                  |                      |                      |                      |                      |
|--|-----|----------------------------------|----------------------|----------------------|----------------------|----------------------|
| Rank.  | NCM | Producto                         | 12m ago/2017         | 12m ago/2018         | Variación porcentual | Peso en el total (%) |
| 1  | 02  | Carne                            | 1.710.066.300        | 1.818.381.847        | 6,33                 | 23,81                |
| 2  | 44  | Madera                           | 898.224.719          | 1.105.734.662        | 23,10                | 14,48                |
| 3  | 04  | Lácteos                          | 566.159.033          | 661.741.259          | 16,88                | 8,66                 |
| 4  | 12  | Soja                             | 1.088.695.626        | 633.855.947          | -41,78               | 8,30                 |
| 5  | 10  | Cereales                         | 528.699.601          | 409.802.845          | -22,49               | 5,37                 |
| 6  | 01  | Animales vivos                   | 213.882.241          | 309.437.072          | 44,68                | 4,05                 |
| 7  | 39  | Plásticos                        | 214.614.751          | 248.922.327          | 15,99                | 3,26                 |
| 8  | 51  | Lana e hilados                   | 200.483.179          | 245.327.531          | 22,37                | 3,21                 |
| 9  | 41  | Pieles y cuero                   | 258.885.577          | 228.332.164          | -11,80               | 2,99                 |
| 10   | 11  | Prod. de molinería               | 179.666.382          | 215.418.257          | 19,90                | 2,82                 |
| 11   | 87  | Vehículos                        | 75.404.459           | 178.773.751          | 137,09               | 2,34                 |
| 12   | 30  | Productos farmacéuticos          | 121.256.487          | 132.852.255          | 9,56                 | 1,74                 |
| 13   | 15  | Grasas y aceites                 | 142.681.870          | 129.859.729          | -8,99                | 1,70                 |
| 14   | 03  | Pescados y moluscos              | 88.883.619           | 113.917.998          | 28,17                | 1,49                 |
| 15   | 08  | Frutas                           | 99.793.530           | 83.802.192           | -16,02               | 1,10                 |
| 16   | 34  | Prod. de limpieza                | 71.989.921           | 75.617.565           | 5,04                 | 0,99                 |
| 17   | 05  | Demás productos de origen animal | 66.520.419           | 73.139.768           | 9,95                 | 0,96                 |
| 18   | 85  | Aparatos de imagen y sonido      | 68.952.968           | 68.188.905           | -1,11                | 0,89                 |
| 19   | 94  | Muebles                          | 56.420.859           | 62.920.000           | 11,52                | 0,82                 |
| 20   | 73  | Fundición de hierro y acero      | 56.871.774           | 61.661.757           | 8,42                 | 0,81                 |
|  |     | <b>subtotal:</b>                 | <b>6.708.153.314</b> | <b>6.857.687.830</b> |                      | <b>89,79</b>         |
|  |     | <b>Total general</b>             | <b>7.477.456.570</b> | <b>7.637.530.863</b> | <b>2,14</b>          |                      |

Fuente: DNA

### Exportaciones de bienes en 12 meses a agosto por producto en toneladas

En los 12 meses finalizados en agosto las exportaciones medidas en volumen físico crecieron 1,13%. La madera continuó en el primer lugar tras un aumento de 18,09%. En segundo lugar quedó la soja pese a la caída de 44,19%. En tercer lugar se situaron los cereales, que también cayeron en 35,69%. Se destacaron las exportaciones de abonos, con un aumento de 60,52% en volumen físico, principalmente hacia Paraguay.

| <b>Cuadro 9: Exportación de bienes, medición 12 meses por producto en volumen físico</b> |            |                                     |                      |                      |                             |
|--|------------|-------------------------------------|----------------------|----------------------|-----------------------------|
| <b>Rank.</b>   | <b>NCM</b> | <b>Producto</b>                     | <b>12m ago /2017</b> | <b>12m ago /2018</b> | <b>Variación porcentual</b> |
| 1  | 44         | Madera                              | 9.575.935            | 11.308.425           | 18,09                       |
| 2  | 12         | Soja                                | 2.912.323            | 1.625.271            | -44,19                      |
| 3  | 10         | Cereales                            | 1.379.860            | 887.331              | -35,69                      |
| 4  | 02         | Carne                               | 398.704              | 408.290              | 2,40                        |
| 5  | 11         | Productos de molinería              | 355.708              | 408.173              | 14,75                       |
| 6  | 25         | Cal, cemento y piedras              | 207.983              | 291.372              | 40,09                       |
| 7  | 04         | Lácteos                             | 198.756              | 218.754              | 10,06                       |
| 8  | 23         | Residuos de industrias alimenticias | 143.511              | 180.309              | 25,64                       |
| 9  | 01         | Animales vivos                      | 81.476               | 120.264              | 47,61                       |
| 10   | 39         | Plásticos                           | 107.834              | 119.842              | 11,14                       |
| 11   | 28         | Productos químicos inorgánicos      | 102.006              | 111.249              | 9,06                        |
| 12   | 08         | Frutas                              | 117.110              | 96.138               | -17,91                      |
| 13   | 15         | Grasas y aceites                    | 111.220              | 90.455               | -18,67                      |
| 14   | 31         | Abonos                              | 37.243               | 59.783               | 60,52                       |
| 15   | 03         | Pescados y moluscos                 | 50.183               | 57.326               | 14,23                       |
| 16   | 34         | Prod. de limpieza                   | 51.138               | 51.405               | 0,52                        |
| 17   | 27         | Combustibles                        | 72.908               | 39.814               | -45,39                      |
| 18   | 41         | Pieles y cuero                      | 35.975               | 39.573               | 10,00                       |
| 19   | 05         | Demás productos de origen animal    | 37.669               | 37.057               | -1,63                       |
| 20   | 51         | Lana e hilados                      | 29.469               | 34.341               | 16,53                       |
|  |            | <b>subtotal</b>                     | <b>16.007.012</b>    | <b>16.185.171</b>    |                             |
|  |            | <b>Total general</b>                | <b>16.253.419</b>    | <b>16.437.671</b>    | <b>1,13</b>                 |

Fuente: DNA

### Comparativo variación en dólares y en volumen físico en 12 meses a agosto

En los últimos 12 meses soja, cereales, grasas y aceites y frutas fueron los rubros que cayeron tanto en dólares como en toneladas. En el comparativo se puede observar las diferencias en las variaciones en dólares y toneladas, que están principalmente explicadas por los precios promedio en cada sector.

| <b>Cuadro 10: Comparativo variación 12 meses en dólares y en toneladas</b> |            |                                  |                 |                 |
|--|------------|----------------------------------|-----------------|-----------------|
| <b>Rank.</b>   | <b>NCM</b> | <b>Producto</b>                  | <b>var US\$</b> | <b>var tons</b> |
| 1  | 02         | Carne                            | 6,33            | 2,40            |
| 2  | 44         | Madera                           | 23,10           | 18,09           |
| 3  | 04         | Lácteos                          | 16,88           | 10,06           |
| 4  | 12         | Soja                             | -41,78          | -44,19          |
| 5  | 10         | Cereales                         | -22,49          | -35,69          |
| 6  | 01         | Animales vivos                   | 44,68           | 47,61           |
| 7  | 39         | Plásticos                        | 15,99           | 11,14           |
| 8  | 51         | Lana e hilados                   | 22,37           | 16,53           |
| 9  | 41         | Pieles y cuero                   | -11,80          | 10,00           |
| 10   | 11         | Productos de molinería           | 19,90           | 14,75           |
| 11   | 87         | Vehículos                        | 137,09          | 176,88          |
| 12   | 30         | Productos farmacéuticos          | 9,56            | 8,26            |
| 13   | 15         | Grasas y aceites                 | -8,99           | -18,67          |
| 14   | 03         | Pescados y moluscos              | 28,17           | 14,23           |
| 15   | 08         | Frutas                           | -16,02          | -17,91          |
| 16   | 34         | Prod. de limpieza                | 5,04            | 0,52            |
| 17   | 05         | Demás productos de origen animal | 9,95            | -1,63           |
| 18   | 85         | Aparatos de imagen y sonido      | -1,11           | 18,58           |
| 19   | 94         | Muebles                          | 11,52           | -6,45           |
| 20   | 73         | Fundición de hierro y acero      | 8,42            | 2,21            |

Fuente: DNA