



Unión de  
Exportadores  
del Uruguay

# Informe de exportaciones de bienes

Julio/2023



## LAS SOLICITUDES DE EXPORTACIÓN DE BIENES CAYERON 31,6% EN JULIO Y 24,3% EN LOS PRIMEROS SIETE MESES DEL AÑO

Las solicitudes de exportación de bienes cayeron 31,6% en julio, con respecto a igual mes del año pasado, tras alcanzar los US\$ 774 millones, según los datos relevados por la Unión de Exportadores del Uruguay (UEU) en base a los Documentos Únicos de Aduanas (DUAs), que no incluyen las exportaciones que salen del país desde las zonas francas, ni la exportación de energía eléctrica. De esta forma, las exportaciones de bienes llevan 11 meses de caídas mensuales consecutivas.

En los primeros siete meses del año el descenso fue de 24,3% frente a igual lapso del año pasado, con un monto exportado de US\$ 5.400 millones. En tanto, en los 12 meses finalizados en julio, las ventas cayeron 15,6% en comparación con el mismo período cerrado en julio de 2022, para ubicarse en US\$ 9.399 millones.

Considerando lo exportado desde las zonas francas, las solicitudes de julio registraron una caída de 30% en julio, tras alcanzar los US\$ 915 millones, mientras que las exportaciones del período enero-julio experimentaron un descenso de 20%, con un monto de US\$ 6.567 millones, según información recabada por Uruguay XXI.<sup>1</sup>

Variación de exportación de bienes  
(% frente a igual mes del año anterior)

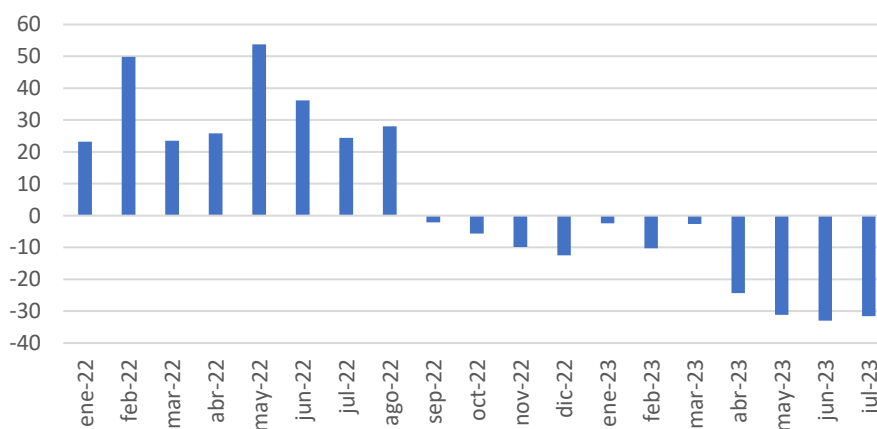

Fuente: DNA

### SOLICITUDES DE EXPORTACIÓN EN JULIO POR DESTINO EN DÓLARES

Las solicitudes de exportación de bienes, medidas en dólares, sin contar zonas francas ni energía eléctrica, cayeron en julio 31,6% frente a igual mes de 2022, debido a menores colocaciones principalmente en China, Argentina y a través de la zona franca de Nueva Palmira. Brasil se mantuvo como principal destino de exportación de bienes, luego de un incremento en sus solicitudes de vehículos, lácteos y productos de molinería. China continuó en caída debido a menores colocaciones de carne y soja. El ingreso de soja a la

<sup>1</sup> Al monto total de solicitudes se suman las exportaciones más relevantes de las zonas francas, que incluyen celulosa, concentrado de bebidas y productos farmacéuticos, restando las ventas hacia las zonas francas.

zona franca de Nueva Palmira determinó la caída de 70,4% en el mes y Argentina bajó por vehículos y soja, frente a las ventas excepcionales realizadas en 2022.

En julio se dieron aumentos muy relevantes a la zona franca de Durazno, por el ingreso de madera para la nueva planta de celulosa de UPM, y hacia Panamá principalmente por las ventas de arroz. La mayor caída, entre los principales 20 destinos, se dio hacia la zona franca de Nueva Palmira, por menor ingreso de soja, afectada por la sequía y menores precios. El mayor aumento se dio hacia la zona franca de Durazno.

**Cuadro 1: Solicitudes de exportación de bienes en el mes por destino en millones de dólares**

| Rank. | País                 | jul/22       | jul/23     | Variación (mill. USD) | Variación porcentual | Peso en el total (%) |
|-------|----------------------|--------------|------------|-----------------------|----------------------|----------------------|
| 1     | Brasil               | 157,6        | 162,9      | 5,33                  | 3,38                 | 21,05                |
| 2     | China                | 206,4        | 89,0       | -117,41               | -56,89               | 11,49                |
| 3     | Z.F. Nueva Palmira   | 219,2        | 64,7       | -154,42               | -70,46               | 8,36                 |
| 4     | EE.UU.               | 58,4         | 61,1       | 2,72                  | 4,66                 | 7,90                 |
| 5     | Z.F. Punta Pereira   | 48,5         | 43,8       | -4,74                 | -9,77                | 5,65                 |
| 6     | Turquía              | 12,9         | 42,0       | 29,17                 | 226,47               | 5,43                 |
| 7     | Argentina            | 71,4         | 39,5       | -31,90                | -44,68               | 5,10                 |
| 8     | Z.F. Durazno         | 0,7          | 36,9       | 36,20                 | 5.115,57             | 4,77                 |
| 9     | Z.F. Fray Bentos     | 27,7         | 23,0       | -4,77                 | -17,20               | 2,97                 |
| 10    | Chile                | 9,2          | 18,2       | 8,95                  | 96,92                | 2,35                 |
| 11    | Panamá               | 1,0          | 16,5       | 15,52                 | 1.543,67             | 2,14                 |
| 12    | México               | 27,6         | 15,6       | -12,05                | -43,60               | 2,01                 |
| 13    | Países Bajos         | 38,5         | 11,5       | -27,02                | -70,18               | 1,48                 |
| 14    | España               | 7,4          | 10,7       | 3,29                  | 44,75                | 1,38                 |
| 15    | Paraguay             | 11,2         | 8,7        | -2,50                 | -22,24               | 1,13                 |
| 16    | Bélgica              | 8,3          | 7,9        | -0,43                 | -5,17                | 1,02                 |
| 17    | Israel               | 16,3         | 7,6        | -8,72                 | -53,47               | 0,98                 |
| 18    | Italia               | 5,2          | 7,0        | 1,76                  | 33,52                | 0,90                 |
| 19    | Portugal             | 4,3          | 6,9        | 2,61                  | 60,63                | 0,89                 |
| 20    | India                | 18,0         | 6,9        | -11,08                | -61,62               | 0,89                 |
|       | <b>subtotal</b>      | <b>950</b>   | <b>680</b> |                       |                      | <b>87,90</b>         |
|       | <b>Total General</b> | <b>1.132</b> | <b>774</b> | <b>-357</b>           | <b>-31,59</b>        |                      |

Fuente: DNA

## SOLICITUDES DE EXPORTACIÓN EN JULIO POR PRODUCTO EN DÓLARES

Desde el punto de vista de los productos exportados medidos en dólares, en julio la caída se explicó principalmente por semillas y oleaginosas (soja), que se redujo a la sexta parte de lo exportado en julio de 2022, debido a los efectos de los menores precios internacionales y la sequía.

La carne continuó en caída, aunque se mantiene en el primer lugar del ranking, según datos de Aduana, por menores colocaciones en China, Países Bajos e Israel. Cereales y lácteos también cayeron en julio. En el caso de cereales principalmente a México, Cuba y Venezuela, mientras que los lácteos redujeron sus ventas hacia Argelia y China.

La mayor caída del mes -entre los principales 20 productos de exportación- fue la de semillas y oleaginosas (básicamente soja, debido a los efectos de la sequía y menores precios), mientras que la mayor suba fue la de máquinas y artefactos mecánicos, destinados a México, Argentina y Brasil.

**Cuadro 2: Solicitudes de exportación de bienes en el mes por producto en millones de dólares**

| Rank. | NCM | Producto                         | jul/22       | jul/23     | Variación (mill. USD) | Variación porcentual | Peso en el total (%) |
|-------|-----|----------------------------------|--------------|------------|-----------------------|----------------------|----------------------|
| 1     | 02  | Carne                            | 200,6        | 165,1      | -35,48                | -17,69               | 21,33                |
| 2     | 44  | Madera                           | 120,2        | 131,0      | 10,85                 | 9,03                 | 16,93                |
| 3     | 10  | Cereales                         | 91,4         | 74,3       | -17,11                | -18,72               | 9,59                 |
| 4     | 04  | Lácteos                          | 70,7         | 59,3       | -11,44                | -16,18               | 7,66                 |
| 5     | 12  | Semillas y oleaginosos           | 353,7        | 56,2       | -297,47               | -84,11               | 7,26                 |
| 6     | 87  | Vehículos                        | 43,5         | 43,5       | -0,02                 | -0,04                | 5,62                 |
| 7     | 01  | Animales vivos                   | 20,2         | 38,4       | 18,19                 | 90,08                | 4,96                 |
| 8     | 11  | Prod. de molinería               | 20,2         | 24,3       | 4,13                  | 20,45                | 3,14                 |
| 9     | 39  | Plásticos                        | 27,2         | 24,3       | -2,92                 | -10,74               | 3,13                 |
| 10    | 15  | Grasas y aceites                 | 24,9         | 17,6       | -7,25                 | -29,15               | 2,28                 |
| 11    | 03  | Pescados y moluscos              | 17,0         | 13,8       | -3,18                 | -18,73               | 1,78                 |
| 12    | 30  | Prod. farmacéuticos              | 15,3         | 12,9       | -2,42                 | -15,83               | 1,66                 |
| 13    | 08  | Frutas                           | 10,5         | 11,0       | 0,52                  | 4,92                 | 1,42                 |
| 14    | 41  | Pieles y cuero                   | 12,3         | 9,1        | -3,25                 | -26,35               | 1,17                 |
| 15    | 51  | Lana e hilados                   | 9,1          | 8,2        | -0,88                 | -9,72                | 1,06                 |
| 16    | 16  | Preparaciones de carne y pescado | 6,6          | 7,6        | 0,98                  | 14,84                | 0,98                 |
| 17    | 85  | Aparatos de imagen y sonido      | 6,7          | 7,6        | 0,91                  | 13,71                | 0,98                 |
| 18    | 84  | Maq. y artefactos mecánicos      | 2,4          | 5,4        | 3,07                  | 129,69               | 0,70                 |
| 19    | 19  | Preparac. cereales y pastelería  | 3,7          | 4,4        | 0,66                  | 17,61                | 0,57                 |
| 20    | 38  | Prod. de la ind. química         | 4,2          | 4,3        | 0,04                  | 1,02                 | 0,55                 |
|       |     | <b>subtotal:</b>                 | <b>1.060</b> | <b>718</b> |                       |                      | <b>92,77</b>         |
|       |     | <b>Total General</b>             | <b>1.132</b> | <b>774</b> | <b>-357</b>           | <b>-31,59</b>        |                      |

Fuente: DNA

## SOLICITUDES DE EXPORTACIÓN DE BIENES EN JULIO POR PRODUCTO EN TONELADAS

Medidas en toneladas, las solicitudes de exportación de bienes cayeron en julio 8,54%, frente a igual mes del año pasado. Esto significa que la caída medida en dólares respondió en promedio a menores precios de exportación, ya que la baja en dólares fue mayor a la variación en toneladas.

La mitad de los sectores -de los principales 20- registraron caídas en los volúmenes exportados medidos en toneladas.

**Cuadro 3: Solicitudes de exportación de bienes en el mes por producto en volumen físico (toneladas)**

| Rank. | NCM | Producto                      | jul/22           | jul/23           | Variación porcentual |
|-------|-----|-------------------------------|------------------|------------------|----------------------|
| 1     | 44  | Madera                        | 1.312.503        | 1.561.933        | 19,00                |
| 2     | 10  | Cereales                      | 198.432          | 186.410          | -6,06                |
| 3     | 12  | Semillas y oleaginosos        | 548.885          | 113.893          | -79,25               |
| 4     | 02  | Carne                         | 33.894           | 35.154           | 3,72                 |
| 5     | 11  | Prod. de molinería            | 27.202           | 34.748           | 27,74                |
| 6     | 04  | Lácteos                       | 16.983           | 16.348           | -3,74                |
| 7     | 28  | Prod. químicos inorgánicos    | 13.183           | 16.228           | 23,10                |
| 8     | 25  | Cal, cemento y piedras        | 25.940           | 14.982           | -42,25               |
| 9     | 01  | Animales vivos                | 5.326            | 13.520           | 153,87               |
| 10    | 08  | Frutas                        | 13.177           | 13.106           | -0,54                |
| 11    | 23  | Residuos de ind. alimenticias | 10.090           | 12.079           | 19,71                |
| 12    | 39  | Plásticos                     | 10.386           | 10.099           | -2,76                |
| 13    | 15  | Grasas y aceites              | 12.080           | 8.997            | -25,53               |
| 14    | 03  | Pescados y moluscos           | 8.310            | 7.037            | -15,32               |
| 15    | 31  | Abonos                        | 5.866            | 6.391            | 8,95                 |
| 16    | 87  | Vehículos                     | 4.309            | 3.603            | -16,38               |
| 17    | 47  | Pastas de madera              | 1.629            | 3.418            | 109,82               |
| 18    | 41  | Cuero                         | 3.778            | 3.320            | -12,14               |
| 19    | 05  | Demás prod. de origen animal  | 2.097            | 2.613            | 24,61                |
| 20    | 71  | Oro, ágatas y amatistas       | 1.875            | 2.089            | 11,42                |
|       |     | <b>subtotal:</b>              | <b>2.255.945</b> | <b>2.065.965</b> |                      |
|       |     | <b>Total General</b>          | <b>2.274.375</b> | <b>2.080.190</b> | <b>-8,54</b>         |

Fuente: DNA

## EXPORTACIONES DE BIENES EN ENERO-JULIO DEL AÑO

En el período enero-julio, las exportaciones cayeron 24,3% frente a igual período de 2022 por menores ventas a China, Argentina y las exportaciones vía zona franca de Nueva Palmira.

Brasil se ubicó en el primer lugar del ranking, tras un aumento de 18,6%, que respondió a mayores colocaciones de lácteos, productos de molinería y cereales. Las ventas a Estados Unidos también aumentaron por carne y grasas y aceites. China cayó en exportaciones de carne, soja, madera, lácteos y lana, entre otros.

**Cuadro 4: Solicitudes de exportación de bienes acumulada en el año en millones de dólares**

| Rank. | País                 | ene - jul/22 | ene - jul/23 | Variación (mill. USD) | Variación porcentual | Peso en el total (%) |
|-------|----------------------|--------------|--------------|-----------------------|----------------------|----------------------|
| 1     | Brasil               | 932          | 1.105        | 173,94                | 18,67                | 20,47                |
| 2     | China                | 1.890        | 1.021        | -868,39               | -45,95               | 18,91                |
| 3     | EE.UU.               | 420          | 424          | 3,56                  | 0,85                 | 7,85                 |
| 4     | Argentina            | 651          | 274          | -377,20               | -57,93               | 5,07                 |
| 5     | Z.F. Nueva Palmira   | 655          | 241          | -414,49               | -63,25               | 4,46                 |
| 6     | Z.F. Punta Pereira   | 195          | 203          | 7,34                  | 3,76                 | 3,75                 |
| 7     | Turquía              | 45           | 149          | 104,44                | 233,13               | 2,76                 |
| 8     | Chile                | 106          | 145          | 38,43                 | 36,11                | 2,68                 |
| 9     | Z.F. Fray Bentos     | 152          | 142          | -10,07                | -6,62                | 2,63                 |
| 10    | Países Bajos         | 202          | 124          | -78,41                | -38,81               | 2,29                 |
|       | <b>Subtotal</b>      | <b>5.249</b> | <b>3.828</b> |                       |                      | <b>70,88</b>         |
|       | <b>Total General</b> | <b>7.138</b> | <b>5.400</b> | <b>-1.738</b>         | <b>-24,34</b>        |                      |

Fuente: DNA

**Cuadro 5: Solicitudes de exportación de bienes acumulada en el año por producto en millones de dólares**

| Rank. | NCM | Producto               | ene - jul/22 | ene - jul/23 | Variación (mill.USD) | Variación porcentual | Peso en el total (%) |
|-------|-----|------------------------|--------------|--------------|----------------------|----------------------|----------------------|
| 1     | 02  | Carne                  | 1.858        | 1.321        | -536,64              | -28,89               | 24,46                |
| 2     | 44  | Madera                 | 689          | 721          | 31,57                | 4,58                 | 13,35                |
| 3     | 12  | Semillas y oleaginosos | 1.637        | 504          | -1.132,71            | -69,21               | 9,33                 |
| 4     | 04  | Lácteos                | 498          | 494          | -3,47                | -0,70                | 9,15                 |
| 5     | 10  | Cereales               | 580          | 486          | -94,27               | -16,25               | 9,00                 |
| 6     | 87  | Vehículos              | 260          | 236          | -24,09               | -9,26                | 4,37                 |
| 7     | 15  | Grasas y aceites       | 184          | 205          | 21,17                | 11,51                | 3,80                 |
| 8     | 39  | Plásticos              | 200          | 190          | -9,25                | -4,63                | 3,53                 |
| 9     | 11  | Prod de molinería      | 147          | 179          | 31,38                | 21,32                | 3,31                 |
| 10    | 01  | Animales vivos         | 62           | 135          | 73,54                | 118,94               | 2,51                 |
|       |     | <b>subtotal:</b>       | <b>6.114</b> | <b>4.471</b> |                      |                      | <b>82,80</b>         |
|       |     | <b>Total General</b>   | <b>7.138</b> | <b>5.400</b> | <b>-1.738</b>        | <b>-24,34</b>        |                      |

Fuente: DNA

En el ranking por productos exportados, la carne se mantuvo en el primer lugar, pese a la baja de 28,9%, por menores colocaciones en China, Países Bajos y Brasil, entre otros.

Sin embargo, la mayor caída fue la de la zona franca de Nueva Palmira por las menores colocaciones de soja que se canalizan por esa vía.

| <b>Cuadro 6: Solicitudes de exportación de bienes acumulada en el año por producto en volumen físico</b> |            |                            |                               |                               |                             |
|--|------------|----------------------------|-------------------------------|-------------------------------|-----------------------------|
| <b>Rank.</b>   | <b>NCM</b> | <b>Producto</b>            | <b>ene - jul/22 toneladas</b> | <b>ene - jul/23 toneladas</b> | <b>Variación porcentual</b> |
| 1  | 44         | Madera                     | 6.634.698                     | 7.382.750                     | 11,27                       |
| 2  | 10         | Cereales                   | 1.553.528                     | 1.142.003                     | -26,49                      |
| 3  | 12         | Semillas y oleaginosos     | 2.578.218                     | 899.755                       | -65,10                      |
| 4  | 02         | Carne                      | 315.026                       | 265.616                       | -15,68                      |
| 5  | 11         | Prod. de molinería         | 212.986                       | 249.410                       | 17,10                       |
| 6  | 28         | Prod. químicos inorgánicos | 76.645                        | 199.000                       | 159,64                      |
| 7  | 04         | Lácteos                    | 129.331                       | 129.540                       | 0,16                        |
| 8  | 15         | Grasas y aceites           | 100.925                       | 126.909                       | 25,75                       |
| 9  | 25         | Cal, cemento y piedras     | 132.944                       | 99.386                        | -25,24                      |
| 10   | 39         | Plásticos                  | 80.096                        | 81.584                        | 1,86                        |
|  |            | <b>subtotal:</b>           | <b>11.814.397</b>             | <b>10.575.952</b>             |                             |
|  |            | <b>Total General</b>       | <b>12.253.933</b>             | <b>10.993.322</b>             | <b>-10,29</b>               |

Fuente: DNA

De acuerdo con la medición en volumen físico, en el período enero-julio se dio una caída de 10,29%, frente a igual período de 2022, lo que muestra la caída en los precios promedio de los bienes exportados, dado que la baja medida en dólares fue mayor.

De los 10 principales productos exportados, cuatro experimentaron caídas en volumen físico: cereales, semillas y oleaginosos (soja), carne y cal, cemento y piedras.

## EXPORTACIONES DE BIENES EN 12 MESES FINALIZADOS EN JULIO POR DESTINO

Las exportaciones de bienes cayeron 15,6% en los 12 meses finalizados en julio, en comparación con el mismo período cerrado en julio de 2022, según datos de Aduanas sin zonas francas ni energía eléctrica.

Brasil se ubicó en el primer lugar del ranking, luego de un aumento de 26,7%, por el aumento en las exportaciones de lácteos, productos de molinería y cereales. China quedó en segundo lugar, por la caída de 41,9%, que responde a menores ventas de carne, soja, madera y lácteos, entre otros.

La mayor baja del período –entre los principales 20 destinos– fue la de Argelia por menores ventas de lácteos. En tanto la suba más pronunciada fue la de la zona franca de Durazno, por el ingreso de madera y otros productos para la puesta en marcha de la segunda planta de celulosa de UPM.

## Estructura por destinos 12 meses jul/23

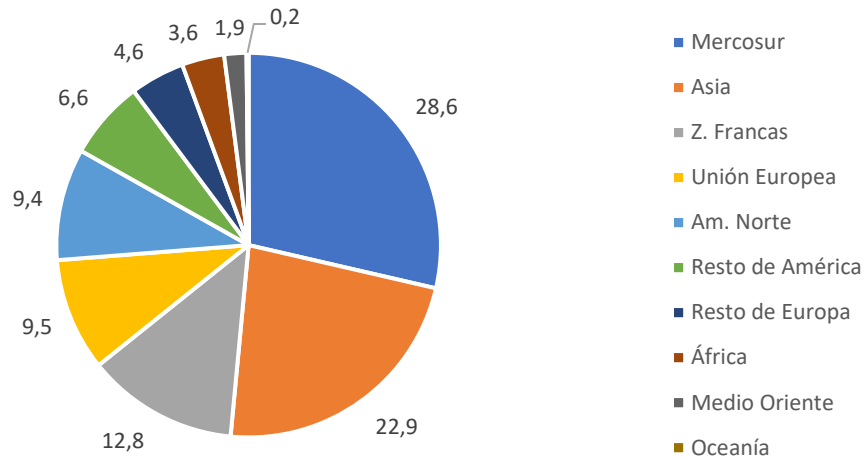

Fuente: DNA

**Cuadro 7: Exportación de bienes, medición 12 meses por destino en millones de dólares**

| Rank. | País                 | 12m jul/22    | 12m jul/23   | Variación (mill.USD) | Variación (%) | Peso en el total (%) |
|-------|----------------------|---------------|--------------|----------------------|---------------|----------------------|
| 1     | Brasil               | 1.534         | 1.945        | 410                  | 26,7          | 20,7                 |
| 2     | China                | 3.215         | 1.867        | -1.348               | -41,9         | 19,9                 |
| 3     | EE.UU.               | 638           | 698          | 60                   | 9,4           | 7,4                  |
| 4     | Argentina            | 833           | 525          | -309                 | -37,0         | 5,6                  |
| 5     | Z.F. Nueva Palmira   | 718           | 413          | -306                 | -42,6         | 4,4                  |
| 6     | Z.F. Punta Pereira   | 323           | 343          | 20                   | 6,3           | 3,6                  |
| 7     | Z.F. Fray Bentos     | 253           | 241          | -12                  | -4,7          | 2,6                  |
| 8     | Países Bajos         | 311           | 226          | -85                  | -27,2         | 2,4                  |
| 9     | Chile                | 178           | 214          | 36                   | 19,9          | 2,3                  |
| 10    | Turquía              | 75            | 170          | 95                   | 127,5         | 1,8                  |
| 11    | México               | 183           | 153          | -30                  | -16,5         | 1,6                  |
| 12    | Reino Unido          | 159           | 133          | -26                  | -16,6         | 1,4                  |
| 13    | Paraguay             | 139           | 131          | -8                   | -5,6          | 1,4                  |
| 14    | Portugal             | 99            | 130          | 31                   | 31,6          | 1,4                  |
| 15    | Argelia              | 318           | 120          | -198                 | -62,3         | 1,3                  |
| 16    | Z.F. Durazno         | 9             | 119          | 110                  | 1.171,7       | 1,3                  |
| 17    | Bélgica              | 69            | 116          | 47                   | 68,8          | 1,2                  |
| 18    | España               | 97            | 101          | 4                    | 3,6           | 1,1                  |
| 19    | Francia              | 50            | 94           | 44                   | 87,0          | 1,0                  |
| 20    | Alemania             | 95            | 90           | -5                   | -5,1          | 1,0                  |
|       | <b>Subtotal</b>      | <b>9.298</b>  | <b>7.829</b> |                      |               | <b>83</b>            |
|       | <b>Total general</b> | <b>11.139</b> | <b>9.399</b> | <b>-1.740</b>        | <b>-15,6</b>  | <b>100</b>           |

Fuente: DNA



## EXPORTACIONES DE BIENES EN 12 MESES FINALIZADOS EN JULIO POR PRODUCTO

En relación con los productos de exportación, en la medición de 12 meses finalizados en julio, la carne se ubicó en primer lugar del ranking pese a la caída de 28% por menores ventas a China, Estados Unidos y Países Bajos. En segundo puesto quedó la madera, que aumentó 3,7%, por mayores ingresos a las zonas francas para el procesamiento de celulosa y su exportación. En tercer lugar quedó semillas y oleaginosos, que cayó 48,1% por menor exportación de soja vía zona franca de Nueva Palmira y hacia China.

La mayor baja del período –entre los principales 20 productos– fue la de soja. En tanto la suba más pronunciada fue la de preparaciones de cereales.

**Cuadro 8: Exportación de bienes, medición 12 meses por producto en dólares**

| Rank. | NCM | Producto                                | 12m<br>jul/22 | 12m<br>jul/23 | Variación<br>(mill.USD) | Variación<br>(%) | Peso en el<br>total (%) |
|-------|-----|---|---------------|---------------|-------------------------|------------------|-------------------------|
| 1     | 02  | Carne                                   | 3.277         | 2.358         | -919,0                  | -28,0            | 25,1                    |
| 2     | 44  | Madera                                  | 1.123         | 1.164         | 41,9                    | 3,7              | 12,4                    |
| 3     | 12  | Semillas y oleaginosos                  | 1.895         | 984           | -910,6                  | -48,1            | 10,5                    |
| 4     | 04  | Lácteos                                 | 856           | 909           | 53,1                    | 6,2              | 9,7                     |
| 5     | 10  | Cereales                                | 787           | 742           | -44,8                   | -5,7             | 7,9                     |
| 6     | 87  | Vehículos                               | 361           | 411           | 50,7                    | 14,1             | 4,4                     |
| 7     | 39  | Plásticos                               | 338           | 347           | 8,7                     | 2,6              | 3,7                     |
| 8     | 11  | Productos de molinería                  | 270           | 344           | 74,0                    | 27,4             | 3,7                     |
| 9     | 15  | Grasas y aceites                        | 284           | 315           | 30,8                    | 10,8             | 3,4                     |
| 10    | 30  | Productos farmacéuticos                 | 179           | 187           | 7,9                     | 4,4              | 2,0                     |
| 11    | 01  | Animales vivos                          | 166           | 152           | -13,6                   | -8,2             | 1,6                     |
| 12    | 41  | Cuero                                   | 160           | 131           | -28,2                   | -17,6            | 1,4                     |
| 13    | 51  | Lana e hilados                          | 161           | 130           | -31,1                   | -19,3            | 1,4                     |
| 14    | 03  | Pescados y moluscos                     | 128           | 121           | -7,0                    | -5,5             | 1,3                     |
| 15    | 85  | Aparatos de imagen y sonido             | 74            | 89            | 14,6                    | 19,8             | 0,9                     |
| 16    | 16  | Preparaciones de carne o pescado        | 73            | 75            | 1,5                     | 2,0              | 0,8                     |
| 17    | 38  | Productos diversos de industria química | 63            | 71            | 7,7                     | 12,1             | 0,8                     |
| 18    | 05  | Demás productos de origen animal        | 81            | 58            | -23,0                   | -28,3            | 0,6                     |
| 19    | 19  | Preparaciones a base de cereales        | 35            | 53            | 18,8                    | 54,4             | 0,6                     |
| 20    | 08  | Frutas                                  | 72            | 52            | -20                     | -27,7            | 0,6                     |
|       |     | <b>subtotal:</b>                        | <b>10.384</b> | <b>8.696</b>  | <b>-1687,6</b>          |                  | <b>92,5</b>             |
|       |     | <b>Total general</b>                    | <b>11.139</b> | <b>9.399</b>  | <b>-1740,3</b>          | <b>-15,6</b>     | <b>100,0</b>            |

Fuente: DNA

## EXPORTACIONES DE BIENES EN 12 MESES A JULIO POR PRODUCTO EN TONELADAS

En los 12 meses finalizados en julio, las exportaciones de bienes medidas en volumen físico cayeron 6,6%. La madera quedó en primer lugar tras una suba de 4,4%, los cereales quedaron en segundo puesto, tras una caída de 16,3% y semillas y oleaginosas (principalmente soja, afectada por la sequía) se ubicó en el tercer lugar, con una baja de 44,7%. Fueron 13 los rubros en caída, entre los principales 20.

| <b>Cuadro 9: Exportación de bienes, medición 12 meses por producto en volumen físico (toneladas)</b> |            |                                     |                   |                   |                             |
|--|------------|-------------------------------------|-------------------|-------------------|-----------------------------|
| <b>Rank.</b>   | <b>NCM</b> | <b>Producto</b>                     | <b>12m jul/22</b> | <b>12m jul/23</b> | <b>Variación porcentual</b> |
| 1  | 44         | Madera                              | 11.261.822        | 11.752.185        | 4,4                         |
| 2  | 10         | Cereales                            | 2.060.276         | 1.724.169         | -16,3                       |
| 3  | 12         | Semillas y oleaginosos              | 3.031.951         | 1.675.282         | -44,7                       |
| 4  | 11         | Productos de molinería              | 424.447           | 490.057           | 15,5                        |
| 5  | 02         | Carne                               | 575.427           | 463.062           | -19,5                       |
| 6  | 28         | Productos químicos inorgánicos      | 130.555           | 243.691           | 86,7                        |
| 7  | 04         | Lácteos                             | 235.046           | 231.321           | -1,6                        |
| 8  | 25         | Cal, tierras y piedras              | 239.458           | 195.848           | -18,2                       |
| 9  | 15         | Grasas y aceites                    | 163.168           | 185.871           | 13,9                        |
| 10   | 39         | Plásticos                           | 141.938           | 147.240           | 3,7                         |
| 11   | 23         | Residuos de industrias alimenticias | 115.785           | 104.295           | -9,9                        |
| 12   | 08         | Frutas                              | 101.493           | 63.573            | -37,4                       |
| 13   | 03         | Pescados y moluscos                 | 66.270            | 63.425            | -4,3                        |
| 14   | 01         | Animales vivos                      | 51.420            | 54.747            | 6,5                         |
| 15   | 41         | Cuero                               | 56.267            | 45.747            | -18,7                       |
| 16   | 05         | Demás productos de origen animal    | 42.324            | 37.991            | -10,2                       |
| 17   | 87         | Vehículos                           | 37.089            | 36.260            | -2,2                        |
| 18   | 31         | Abonos                              | 43.464            | 33.387            | -23,2                       |
| 19   | 34         | Prod. de limpieza                   | 38.631            | 29.302            | -24,1                       |
| 20   | 71         | Piedras y metales preciosos         | 23.687            | 25.639            | 8,2                         |
|  |            | <b>subtotal</b>                     | <b>18.840.518</b> | <b>17.603.092</b> |                             |
|  |            | <b>Total general</b>                | <b>19.047.885</b> | <b>17.798.765</b> | <b>-6,6</b>                 |

Fuente: DNA